

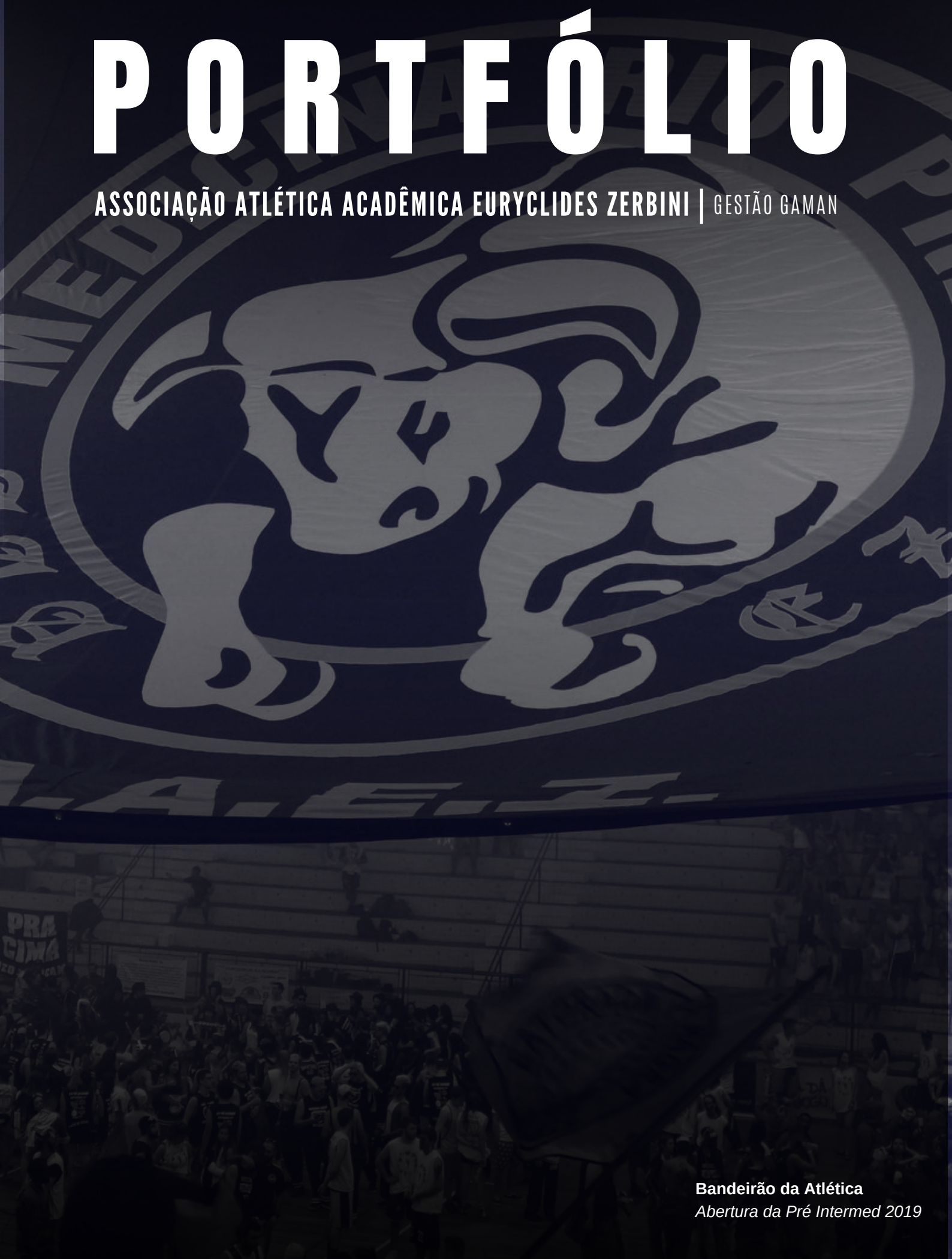

PORTFÓLIO

ASSOCIAÇÃO ATLÉTICA ACADÊMICA EURYCLIDES ZERBINI | GESTÃO GAMAN



Bandeirão da Atlético
Abertura da Pré Intermed 2019



**A Diretoria 2020/2021 (Gestão Gaman) da
Associação Atlética Acadêmica Euryclides Zerbini
apresenta o Portfólio AAAEZ 2021**

SUMÁRIO

| | |
|---|-----------|
| SOBRE A FAMERP..... | 5 |
| PROJETOS SOCIAIS..... | 8 |
| HISTÓRIA GERAL..... | 11 |
| ESTRUTURA..... | 14 |
| SOBRE A GESTÃO..... | 17 |
| MISSÕES E OBJETIVOS..... | 20 |
| EVENTOS SOCIAIS/FESTA UNIVERSITÁRIA..... | 22 |
| EVENTOS ACADÊMICOS..... | 26 |
| EVENTOS ESPORTIVOS..... | 28 |
| LOJINHA..... | 32 |
| PLANOS DE PATROCÍNIO..... | 34 |
| CONCLUSÃO FINAL..... | 37 |



SOBRE A FAMERP

Com pouco mais de 50 anos de história, a Faculdade de Medicina de Rio Preto, referência em saúde no país, nasceu do sonho de um grupo de jovens de fundar uma faculdade de medicina na cidade de São José do Rio Preto no final da década de 1960. Fundada como Faculdade Regional de Medicina de Rio Preto (Farme), a instituição teve sua primeira aula ministrada em 15 de abril de 1968. Na sua implantação, foi criada a Fundação Regional de Ensino Superior da Araraquarense (Fresa), responsável por captar recursos e por viabilizar projetos de lei que autorizaram seu funcionamento.

Na década de 70, enfrentou uma crise financeira que culminou na greve de alunos, cujas reivindicações buscavam melhores condições de ensino. Como consequência, houve a extinção da Fresa e a criação da Fundação Faculdade Regional de Medicina (Funfarme), que se tornou a mantenedora dos cursos de medicina e enfermagem - criado em 1991 - e a responsável pelo pagamento das mensalidades. Em 1994, a Famerp foi estadualizada, desencadeando uma mudança em seu perfil econômico e estrutural que fez dela uma Autarquia Estadual de Ensino Superior. A conquista mais recente da faculdade, que já formou 3000 médicos e 1300 enfermeiros aproximadamente, foi a abertura do curso de psicologia com a primeira turma ingressando em 2017.

A instituição é considerada uma das melhores de ensino superior do país e conta com cerca de 270 docentes, 500 funcionários e 800 estudantes de 22 Estados brasileiros. Em 2016, foi anunciada pelo Conselho Regional de Medicina do Estado de São Paulo (Cremesp) como a primeira colocada no Exame da entidade em todo o Estado de São Paulo. Em 2017, ficou entre as oito melhores instituições no mesmo exame e foi uma das três do Brasil a receber nota máxima para o curso de medicina no Enade (Exame Nacional de Desempenho de Estudantes). Além dos três tradicionais cursos da área da saúde, ela também oferece mais de 60 programas de residência médica e 20 de aprimoramento, cursos de especialização e o curso de pós-graduação em Ciências da Saúde e Enfermagem. Na área da pesquisa, a faculdade ganha cada vez mais destaque no Brasil e no mundo, sendo um dos 12 polos de pesquisa para a vacina contra a Covid-19 no país e uma das maiores contribuidoras no

estudo sobre zika e gestantes e sobre a relação entre a zika e dengue.

Por meio de um convênio entre a FAMERP e a FUNFARME, a faculdade utiliza como hospital escola todo o complexo do Hospital de Base (HB), que engloba o Hospital da Criança e Maternidade, o Hemocentro, os ambulatorios, o Instituto do Câncer e o Centro de Reabilitação Lucy Montoro, sendo referência para o atendimento de mais de 2 milhões de habitantes dos 102 municípios pertencentes à Divisão Regional de Saúde de Rio Preto (DRS 15) e atraindo pessoas de todas as regiões do Brasil e até da América Latina. Em 2019, o HB foi destaque no ranking da Global Health Intelligence (GHI), empresa líder mundial em análises de dados de saúde para a América Latina, figurando entre os 10 primeiros colocados em quatro categorias nesse ranking que avalia os hospitais mais bem equipados nos mercados latino-americanos.

A expansão e gradativa melhoria de seus serviços credenciaram o HB como referência nacional em várias especialidades, sendo o único hospital de fundação particular a atender majoritariamente pelo SUS – mais de 85% dos atendimentos. Toda essa tradição e excelência contribui para que o complexo do HB apresente números impressionantes: mais de 6000 funcionários, 914 leitos gerais e 188 leitos de UTI, cerca de 65000 atendimentos mensais e 43000 cirurgias anuais aproximadamente. Ademais, ele configura como o único hospital de referência no tratamento de Aids na região de Rio Preto e como hospital de referência para casos de alta complexidade, como transplantes de órgãos, sendo a primeira instituição de saúde do interior do país a realizar um transplante infantil de coração em 2010.



PROJETOS SOCIAIS

Sabendo que o esporte vai além da aptidão física, constituindo importante ferramenta educacional e de transformação social, a A.A.A.E.Z. apoia o projeto “A Corda pra Vida” desenvolvido pela Professora Me. Iara Tocico Ito e orientado pelo Professor Dr. Kazuo Kawano Nagamine, nosso atual diretor de alunos. Esse projeto avalia mudanças comportamentais nos alunos e nos profissionais a partir da sua participação nas aulas de Rope Skipping ou Jump Rope, e faz parte da ONG “A Corda pra Vida”, cujo objetivo é promover a inclusão e a educação pelo esporte utilizando um sistema de recompensa por bons comportamentos (Sistema de Economia de Fichas). Os alunos do projeto, crianças e adolescentes, participam regularmente de competições nacionais e internacionais de Jump Rope e realizam suas aulas aos sábados no nosso complexo esportivo.

A consciência sobre a importância do esporte, bem como sobre a importância que a ação social possui para a comunidade e para quem a realiza, tem se tornado cada vez mais presente nas gestões da atlética. Nesse sentido, a Gestão Gaman (2020 - 2021) fundou um setor da instituição voltado exclusivamente para ações sociais, denominado “Touro Solidário”, que possui diversos projetos já idealizados, mas que ainda não foram viabilizados devido à pandemia de Covid-19. Eles incluem desde campanhas de doações a projetos de extensão a serem realizados com a comunidade local e com diversas populações, como a infanto-juvenil, a idosa, a de rua, a de deficientes físicos, entre outras.

Apesar dos desafios impostos pelo atual cenário, conseguimos colocar em prática a primeira campanha de doações do “Touro Solidário”. Realizada no período de 16/05 a 16/06 de 2020, arrecadamos 12.150,00 reais através de vaquinha virtual e de transferências para a conta da atlética. O dinheiro foi utilizado para a compra de 80 kits completos (400kg de arroz, 160kg de feijão, 72L de óleo, 40kg de espaguete, 80L de detergente, 160 sabonetes, 80L de álcool) e complementação de outros 1620 kits em conjunto com a Defesa civil de São José do Rio Preto. No total, foram 1700 famílias de Rio Preto auxiliadas. Além da parceria com a Defesa Civil (distribuição das doações de acordo com as famílias cadastradas), tivemos também o apoio da empresa Patini (doação de 3,22 toneladas de arroz) e do Ateliê Mimos e Retalhos (doação de 60 máscaras de proteção).



Stephanie e Valeska | Turma 47
Semi-final do Basquete Feminino - Intermed 2018



HISTÓRIA GERAL

A Associação Atlética Acadêmica Euryclides Zerbini, também conhecida como Medicina Rio Preto, é o “único órgão legítimo de representação de desportos universitários, para todos os fins, do curso de medicina da Faculdade de Medicina de São José do Rio Preto (FAMERP)”, como prevê seu estatuto. Suas cores são o azul e o amarelo e o mascote, o Touro, como bem representado em nosso brasão.

Desde a sua fundação, a Atlética tem coordenado a prática esportiva na faculdade. Em 1996, foi criado o estatuto que rege a atlética até hoje, como também foram definidas as nossas cores e nosso mascote. A nova organização da atlética foi acompanhada de iniciativas, objetivos e princípios que contribuíram para atingirmos posições cada vez de maior destaque entre as faculdades de medicina nas competições que participamos.

Participamos anualmente da Pré-Intermed, competição realizada pela Liga Esportiva das Atléticas de Medicina do Estado de São Paulo (LEAMESP), composta pelas 19 mais tradicionais faculdades de medicina de São Paulo. Os 3 melhores colocados da Pré-Intermed, realizada durante 10 dias na Semana Santa, classificam-se para a Intermed, realizada durante 10 dias na Semana da Pátria. Em 2018, como resultado de muito empenho das diferentes gestões da AAAEZ, e do trabalho feito pelos alunos dentro e fora de quadra, a Medicina Rio Preto conseguiu acesso à Intermed. Esse feito nos mostrou que podemos chegar ao topo das competições e que a AAAEZ e os alunos/atletas estão empenhados em atingir as melhores colocações nas 21 modalidades que temos na faculdade.

Além das competições organizadas pela LEAMESP, todo ano organizamos uma competição com mais 3 ou 4 faculdades para os alunos ingressantes na faculdade conhecerem o esporte. Normalmente, a competição dura 4 dias em data próxima ao feriado de 1º de maio e os alunos do primeiro ano de graduação participam de diferentes modalidades e conhecem como é defender a Medicina Rio Preto de dentro das quadras de uma forma especial.

Um ponto importante a se ressaltar é o apoio dos ex-alunos, que sempre nos acompanharam ao longo da nossa trajetória. O símbolo máximo disso é o Tourocard, um plano de ajuda financeira dos alunos

formados para a Atlética. Criado em 2013, esse plano é renovado anualmente, na maioria das vezes no final de setembro. Nosso público alvo envolve ex-alunos de diversas faixas etárias e cidades, sendo a maioria de São José do Rio Preto e São Paulo. Assim, mantemos um contato íntimo com as gerações passadas de médicos formados na faculdade.



ESTRUTURA

A AAAEZ administra, em conjunto com a Fundação Faculdade Regional de Medicina de São José do Rio Preto (FUNFARME), o “Complexo Esportivo Prof. Joel Nunes”, localizado na Alameda Dr. Oscar de Barros Serra Doria, nº 5.661, e pertencente ao campus da faculdade. Nosso complexo é composto por:

- Uma quadra coberta de dimensões 40m x 20m, a qual possibilita a prática de Futebol de Salão, Handebol, Vôlei e Basquete.
- Uma área coberta de 50 m² utilizada pelas equipes de Tênis de Mesa e de Judô.
- Uma quadra cimentada descoberta de tênis.
- Uma quadra cimentada descoberta, a qual é utilizada na recepção dos alunos do primeiro ano.
- O “Campo de Futebol Prof. Dr. José Francisco Gandolfi o qual é utilizado pelas equipes de Futebol de Campo, Beisebol e pelas modalidades de campo do Atletismo.
- Uma pista de 270m de pedra, a qual é utilizada pelas modalidades de pista do Atletismo.
- Um espaço exclusivo destinado à modalidade de Arremesso de Peso.
- Uma pista exclusiva destinada à modalidade de Salto em Distância.
- Uma área exclusiva destinada à modalidade de Salto em Altura.
- Uma estrutura destinada à treinos específicos da equipe de Beisebol.
- Uma piscina semi-olímpica com 6 raias, a qual é utilizada pela equipe de Natação.





ALTA
0
SET
TE
4

Zé Colmeia
Voleibull agradece por esses 6 anos de levantamentos
Mas agradece muito mais pela parceria, por todas as
sempre jogar gostoso em quadra! Desejamos todo o
sucesso, esperamos que continuem nos acompanhando e
sejam parte da família Voleibull.

SOBRE A GESTÃO

Alunos do segundo e terceiro ano compõem as gestões da atlética, sendo os do terceiro ano os cargos de direção e os do segundo ano a Diretoria de Modalidade. A posse das gestões ocorre logo após a Pré-Intermed, a fim de realizar a Pré-Intermed do ano seguinte da maneira mais adequada.

A Gestão Gaman (2020-2021), no entanto, assume extraoficialmente a AAAEZ, antes da realização da Pré-Intermed, devido às circunstâncias da pandemia de Covid-19. A Gestão Gaman é composta por:

Direção:

Presidente: Gabriel Avilez

Vice-Presidente Interna: Marina Telles

Vice-Presidente Externo: Pedro Silva

Diretores Geral de Esporte: Rafael Barbosa e Bruno Nishi

Tesouraria: Natalia Kokubo e Nathan Lacerda

Secretaria: Ligia Orlando

Patrocínio: Nathan Pinho

Social: Nicholas Teixeira, Lucas Ramos e Matheus Romaccheli

Patrimônio: Luan Renato e João Pedro

Lojinha: Mariana Galvani e Marcela Santos

Marketing: Mariana Lima, Mariana Santos, Maria Bucci e Luana Mari

Mestre da Bateria: Isaac Bicalho

Diretores de Modalidade:

Atletismo - Giovanna Dias e Leonardo Yamamoto

Beisebol - Rafael Yamamoto

Basquete Feminino - Alessandra Lanzo

Basquete Masculino - Rafael Macera

Futebol - Gabriel Medeiros

Futsal Feminino - Juliana Carneiro Ferreira

Futsal Masculino - Fábio Argollo

Handebol Feminino - Mariana Graziano

Handebol Masculino - Enzo Faria

Judô - Maria Isabel Crisafulli

Natação - Luiza Menegon e Guilherme Peixoto

Tênis Campo - Henrique Lucato
Tênis Mesa - Marcela Santos
Vôlei Feminino - Laura Lima
Vôlei Masculino - Isaac Bicalho
Xadrez - Matheus Ramos



MISSÕES E OBJETIVOS

Como representante do desporto universitário do curso de Medicina da FAMERP, temos como missão atingir o melhor desempenho desportivo, conquistando cada vez mais prêmios individuais e coletivos. Além disso, por meio do esporte, visamos formar profissionais da saúde com maior qualidade de vida, valorizando a saúde física e mental dos atletas, já que em nossos times são construídos fortes vínculos interpessoais e do aluno-atleta com a faculdade, criando um sentimento de pertencimento. Além dos vínculos, trabalhamos para criar as melhores experiências, em competições, em eventos sociais, como A Choppada, o Baile para o primeiro ano, encontro de antigos alunos ACAMED, o Interanos, seja no meio acadêmico como com o Simpósio de Medicina Esportiva.



EVENTOS SOCIAIS/FESTA UNIVERSITÁRIA

. Os eventos realizados pela Atlética são a oportunidade ideal de investimento para os patrocinadores que desejam impactar um grande número de pessoas em um curto período de tempo. Eles envolvem uma grande variedade de públicos alvo, possibilitando ao patrocinador escolher o melhor evento para atingir o público que desejar.

Vantagens: grande público envolvido, grande visibilidade da marca

A Choppada

A Choppada é a principal festa do ano da FAMERP, uma vez que é o tradicional primeiro grande evento dos Novos Alunos. Ela atrai um elevado número de pessoas de todos os cursos da faculdade, contando também com um grande público externo.

A histórica festa já existe há 25 anos, mas nós estamos com um projeto de ampliar e profissionalizar cada vez mais o evento para atender a um público cada vez maior e elevar o patamar da qualidade da festa. A edição mais recente contou com a presença de 460 pessoas e com uma adesão de 63% dos alunos da faculdade.

Resumo

Periodicidade: Anual

Característica: Festa universitária

Público-alvo: Novos Alunos, Acadêmicos, Ex-Alunos e Público Externo

Duração aproximada: 6 horas

Público médio: 500 pessoas

Baile do Bixo

O Baile do Bixo é um evento também anual, em que os Novos Alunos (apelidados de bixos) reúnem suas famílias e/ou amigos de sua cidade natal para desfrutar de um jantar formal com buffet, DJ e música ao vivo.

Em um primeiro momento, os ingressantes recebem homenagens e premiações conquistadas ao longo de seu primeiro ano na faculdade. Na sequência, o evento se torna um pouco mais descontraído com a chegada dos acadêmicos dos outros anos e do público externo, assumindo um

caráter de festa. Há também uma apresentação da Batorada Vaca-Magra, bateria da faculdade.

Resumo

Periodicidade: Anual

Característica: Confraternização Formal/ Informal

Público-alvo: Novos Alunos e Familiares, Acadêmicos e Público Externo.

Duração aproximada: 8 horas

Público médio: 400 pessoas

Bares da AAAEZ

Os Bares da AAAEZ acontecem esporadicamente ao longo do ano, ocorrendo de forma tradicional após nossas principais competições esportivas (Pré-Intermed no primeiro semestre e a nossa competição do segundo semestre, ainda a definir) como forma de comemoração e em diversas outras datas a serem estabelecidas.

A Atlética escolhe um bar da cidade para fechar uma parceria e sediar o evento, que é aberto tanto para o público da faculdade, quanto para o público externo.

Resumo

Periodicidade: Sem periodicidade definida, aproximadamente um a cada 2 meses.

Característica: Evento Informal.

Público-alvo: Acadêmicos e Público Externo.

Duração aproximada: 5 horas.

Público médio: 100 pessoas.

Tourada

A Tourada: Feijoada Solidária é um evento anual recém-criado pela Atlética (a última edição ocorreu em 2019), em que o público desfruta de feijoada à vontade, sobremesa e bebida ao longo do dia, além de música ao vivo da melhor qualidade.

Mais importante do que oferecer alimentação de qualidade e lazer ao público, o evento tem, principalmente, um caráter solidário. Para entrar,

cada pessoa deve doar 1 quilo de alimento não perecível, que será entregue pela Atlética a uma instituição de caridade da cidade. Em sua última edição, foram arrecadados X

Resumo

Periodicidade: Anual

Característica: Evento informal, solidário

Público-alvo: Acadêmicos, Familiares dos Acadêmicos e Público Externo

Duração aproximada: 10 horas

Público médio: 200 pessoas



Boneco e Lacreia | Turma 46
Final do Basquete Masculino - Intermed 2018

EVENTOS ACADÊMICOS

Simpósio de Medicina Esportiva

A AAAEZ visa enriquecimento não somente esportivo para os alunos da FAMERP, mas também científico e profissional. Sendo assim, a instituição organiza anualmente o Simpósio de Medicina Esportiva, com palestras ministradas por profissionais da saúde especializados em performance, fisiologia do exercício, nutrição e outros tópicos relacionados ao esporte. São convidados médicos, psicólogos, nutricionistas e fisioterapeutas, tanto atuantes no ambiente da Famerp, quanto externos a ele. O evento abrange temas como ganho de massa muscular, uso de drogas e anabolizantes, alimentação e lesões, permitindo a expansão dos conhecimentos acadêmicos dos participantes e o maior preparo para os eventos esportivos dos próprios atletas da Medicina Rio Preto.

Resumo

Periodicidade: Anual

Característica: Evento acadêmico

Publico-alvo: acadêmicos e profissionais de saúde

Duração: 1 dia

Público médio: 100 pessoas

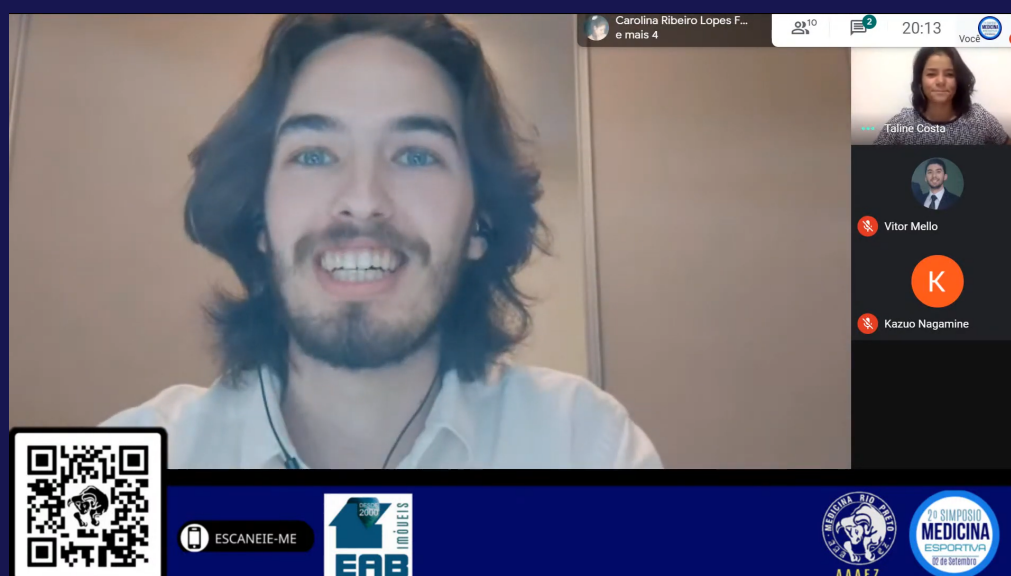

Gabriel Avilez (Peruca) apresentando o II Simpósio de Medicina Esportiva, evento que ocorreu online por conta da pandemia



EVENTOS ESPORTIVOS

Competições do Primeiro Semestre **Pré-Intermed**

Uma das maiores e mais tradicionais competições universitárias do Brasil, e exclusivamente organizada e executada por alunos das faculdades participantes da LEAMESP (Liga Esportiva das Atléticas de Medicina do Estado de São Paulo), a Pré, como é coloquialmente chamada, é o único meio de acesso a tão sonhada INTERMED. Atualmente, a competição acontece na semana da Páscoa, em cidades do interior do estado de São Paulo. São 19 modalidades, incluindo esportes como futebol, atletismo e beisebol. As 11 faculdades participantes disputam entre si, em formato de mata-mata, o que deixa todas as disputas acirradas. As 3 melhores faculdades na classificação geral competem na INTERMED do mesmo ano. Essa é a semana mais esperada por todos da faculdade, seja para competir, seja para torcer. A Medicina Rio Preto vem ganhando destaque e se tornando cada vez mais competitiva. Em uma das edições mais recentes, 44ª edição (Sertãozinho, 2018), conquistamos ouro na modalidade do Atletismo feminino, garantindo a histórica colocação de terceiro lugar geral e conquistando o acesso à INTERMED de 2018.

Calo

Uma competição voltada exclusivamente para os calouros da faculdade, a Calo é a disputa entre os alunos do primeiro ano de diversas faculdades de medicina, cujo principal objetivo é a integração com os esportes e com o restante da faculdade. Nessa competição, muitos deles têm o primeiro contato com espírito de competir e vestir a camisa pela Medicina Rio Preto. Na edição de 2018, na cidade de Mococa, a Med Rio Preto conquistou pela primeira vez o segundo lugar geral na competição.

Competições do Segundo Semestre **Med Interior**

Nossa principal competição de segundo semestre, a Medinterior ocorre na semana da independência e envolve faculdades de medicina do interior de São Paulo. Seguindo os mesmos padrões da pré, a competição possui um alto nível e serve como parâmetro para a pré-intermed do ano

seguinte. A Med Rio Preto é a maior campeã da competição, com 3 títulos.

Intermed

A mais tradicional competição universitária do país. Com o mesmo formato da Pré, a Intermed acontece na semana da Pátria e conta com 11 faculdades, incluindo as 3 primeiras colocadas na classificação geral da Pré do mesmo ano. As 3 últimas colocadas são rebaixadas e jogam a pré do ano seguinte, ou seja, o nível esportivo é muito superior em todos os aspectos. Na edição de 2018, conquistamos o primeiro lugar no Basquete Masculino.

MedSwim

Além das principais competições anuais, a Med Rio Preto incentiva a participação individual de cada time em eventos próprios para o seu esporte. A MedSwim é um exemplo dessa modalidade de evento da qual a AAAEZ faz parte. Nove atléticas de Medicina se reúnem para um dia de competição voltada especificamente aos atletas da nataç o de cada faculdade, permitindo integra o, evolu o e troca de experi ncias entre os times. O projeto tem grandes ambi oes, com planos de aumento do alcance de faculdades e mais edi oes por ano, elevando ainda mais o n vel competitivo.

Resumo

Periodicidade: Anual

Caracter stica: Evento esportivo

P blico-alvo: Atletas de nata o de faculdades de Medicina

P blico-m dio: 200 pessoas

Dura o: 1 dia

Acamed

O tradicional Acamed   um evento que ocorre anualmente no Complexo Esportivo da FAMERP, em meados de setembro. Promovido pela AAAEZ,   um encontro que visa aproximar as gera oes formadas de alunos que passaram pela Faculdade de Medicina de S o Jos  do Rio Preto, tanto entre si, quanto em rela o aos atuais acad micos.

O evento é marcado pela prática esportiva, envolvendo confrontos entre os times atuais e os times dos ex-alunos que foram atletas durante sua época de faculdade.

Outro aspecto importante do Acamed é a interação, além do esporte, entre alunos e médicos formados, em que há o compartilhamento de vivências, histórias, aprendizados e momentos marcantes, que são passados de geração para geração.

Resumo

Periodicidade: Anual

Característica: Evento Esportivo/ Confraternização Informal

Público-alvo: Acadêmicos, Médicos Formados e Ex-alunos

Duração aproximada: 15 horas

Público médio: 200 pessoas

Interanos

O tão esperado Interanos é um campeonato que também ocorre anualmente no Complexo Esportivo da FAMERP, com data variável (no final do primeiro ou do segundo semestre), visando integrar as turmas de Medicina ao longo de uma semana de disputas esportivas.

No evento, as turmas se enfrentam em confrontos no formato mata-mata, envolvendo todas as nossas modalidades esportivas (exceto tênis de quadra), acumulando pontos para determinar a vencedora.

Além dos jogos, o evento é marcado pela integração entre as turmas tanto na própria quadra, como também na arquibancada e nos espaços montados pela Atlética para venda de comidas e bebidas ao longo do evento.

Resumo

Periodicidade: Anual

Característica: Evento esportivo

Público-alvo: Acadêmicos

Duração aproximada: Diversos jogos ao longo de uma semana

Público médio: 250 pessoas



LOJINHA

A lojinha é o principal meio de arrecadação da Atlética. Além dessa função primária, a criação de produtos com o nosso logo estimula a divulgação da nossa instituição, tanto dentro, quanto fora do nosso complexo acadêmico, e suscita, nos compradores, um sentimento de carinho e pertencimento.

Nosso calendário conta com alguns itens tradicionais. Esses são produzidos todos os anos, em modelos diferentes, e são oferecidos aos nossos alunos, ex-alunos, médicos e funcionários do Complexo Funfarme. Cada um possui um objetivo específico a ser atendido. Estes são os que apresentam oportunidade de patrocínio:

Kit 54: É um conjunto de produtos oferecido durante a semana de recepção dos Novos Alunos. Como oportunidade de patrocínio, oferecemos divulgação na agenda, caneca e camiseta de sala.

Batas: As batas têm por função primária caracterizar nossos atletas e torcedores nos nossos eventos. Também são a principal vestimenta utilizada no dia a dia dos nossos alunos, em aulas, treinos e festas.

Competição 1º semestre

Competição 2º semestre

Acamed

Camisetas

Camiseta do Kit Bixo: camiseta de sala da turma dos novos alunos.



PLANOS DE PATROCÍNIO

PLANO BRONZE

Investimento de 400 reais

- Logo no site na parte de patrocinadores
- Postagem única nas nossas redes sociais anunciando a parceria
- 20% de desconto em eventos e oportunidades de patrocínio de 2021
- Exposição permanente no mural de patrocinadores da Atlética, localizado no Pavilhão Fleury (prédio principal da faculdade, em que todos os alunos têm aula)- exposição única da marca através de banner/panfleto no Fleury e no Complexo Esportivo

PLANO PRATA

Investimento de 600 reais

- Logo no site na parte de patrocinadores
- Postagem única nas nossas redes sociais anunciando a parceria
- Story mensal com a arte do parceiro
- 40% de desconto em eventos e oportunidades de patrocínio de 2021
- Exposição permanente no mural de patrocinadores da Atlética, localizado no Pavilhão Fleury (prédio principal da faculdade, em que todos os alunos têm aula)
- Exposição única da marca através de banner/panfleto no Fleury e no Complexo Esportivo

PLANO DIAMANTE

Investimento de 800 reais

- Logo no site na parte de patrocinadores
- Logo na página principal do site
- Espaço para texto apresentando a empresa na página principal
- Postagem única nas nossas redes sociais anunciando a parceria
- Story quinzenal com a arte do parceiro
- 60% de desconto em eventos e oportunidades de patrocínio de 2021
- Exposição permanente no mural de patrocinadores da Atlética, localizado no Pavilhão Fleury (prédio principal da faculdade, em que todos os alunos têm aula)
- Exposição única da marca através de banner/panfleto no Fleury e no Complexo Esportivo

- Exposição permanente da marca através de banner/panfleto no Pavilhão Fleury e no Complexo Esportivo
- Logo na carteirinha da faculdade
- Banner de apoio à competição que será levado para todas as partidas e exposto em alambrado e no alojamento
- Divulgação trimestral no grupo dos Tourocards



CONCLUSÃO FINAL

No ano de 2019/2020, buscamos melhorar e profissionalizar os setores de patrocínio e de marketing da nossa instituição, a fim de obter maior visibilidade. Transformamos nossas redes sociais e otimizamos nosso site para melhor atender nossos parceiros. Trabalhamos para criar uma identidade visual, estabelecemos um cronograma anual de postagens e passamos a investir no impulsionamento de nossas redes sociais, mantendo um canal interativo com nosso público.

Para tal fim, consta a realização desse portfólio que tem por objetivo reafirmar os pilares que sustentam nossos contratos de patrocínio, a fim de estabelecer um compromisso sólido com nossos parceiros.

Para estabelecer um contato mais transparente com o patrocinador, nos comprometemos a fornecer informações financeiras, por meio das diretorias de patrocínio e tesouraria, sobre toda a aplicação do dinheiro arrecadado, cotação de valores, seus usos e fins.

Em gestões passadas, os contratos de patrocínio não visavam uma parceria que fosse, necessariamente, duradoura. Visando um contato frequente com o patrocinador, manteremos as relações através da comunicação constante entre a diretoria de patrocínio e os nossos parceiros, a fim de escutar e atender às demandas para maiores satisfações.

Por fim, nosso interesse em buscar as melhores contrapartidas possíveis para o patrocinador, assim, antes de qualquer contrato, queremos realizar uma reunião para discutirmos contrapartidas específicas que beneficiem ao máximo as necessidades de nosso parceiro.

